



RHENMAN HEALTHCARE EQUITY L/S

Juli 2018

IC1 (EUR)

+4,32%

RC1 (SEK)

+2,99%

- **+21% genomsnittlig årlig avkastning (efter avgifter) sedan fondstart.**
- **Mer än tjugo års erfarenhet av framgångsrik hälso- och sjukvårdsfondförvaltning.**
- **Fundamental inställning som stöds av ett vetenskapligt råd bestående av framstående forskare och sektorspecialister med mer än 30 års individuell erfarenhet.**

Månadsuppdatering

Under maj och juni var investerarna helt fokuserade på politiska händelser, inte minst president Trumps olika utspel i handelsfrågor. I juli skiftade dock deras intresse till bolagens resultatrapporter.

Överlag var rapporterna som kom i juli bra eller bättre än väntat, vilket stödde riskvilligheten. Det mest anmärkningsvärda var dock marknadens ytterst negativa reaktioner på två av de så kallade FAANG-bolagen: Facebook och Netflix. Lägre tillväxt än förväntat under det andra kvartalet och mer återhållsamma prognoser för det tredje kvartalet ledde till kursfall på 15-20 procent för båda bolagens aktiekurser. Facebook tappade cirka 150 miljarder dollar i börsvärde på en dag, vilket är mer än något annat bolag någonsin har gjort.

Samtidigt mottogs rapporterna från flera så kallade värdebolag positivt. Världindex steg med lite drygt 1 procent, mätt i svenska kronor. Hälso- och sjukvårdssektorn, industriföretag och banker ledde uppgången, medan sällanköpsvaror, energi och råvaror drog ned utvecklingen.

President Trump fortsatte att sätta agendan för den politiska nyhetsrapporteringen. I mitten av juli träffade han Rysslands president Vladimir Putin i Helsingfors, vilket ledde till starka inrikespolitiska reaktioner i USA. Senare under månaden besökte EU-kommissionens ordförande Jean-Claude Juncker Vita huset. Trots låga förväntningar mynnade detta ut i ett gemensamt uttalande om fortsatta förhandlingar för att förhindra utvidgade tullar mellan USA och EU. I slutet av månaden kom så ett oväntat utspel från Trump om att

öppna en dialog med Iran. Det var sannolikt ett resultat av en allmän oro över att den ömtåliga balansen i energimarknaden kan komma att rubbas om Iran stängs ute.

Övriga händelser – som den brittiska regeringens fortsatt besvärliga situation vad gäller Brexit-processen och den allt mer prekära finansiella situationen i Turkiet – hade dock ingen större påverkan på aktiemarknaderna, annat än lokalt.

FONDUTVECKLING

Fonden steg med 4,3 procent under juli, räknat i fondens huvudklass IC1 (EUR). Månaden präglades av breda uppgångar för både bioteknik och läkemedel. Uppgången inom bioteknik drevs huvudsakligen av de större bolagen inom sektorn, efter att de presenterat ett antal framgångar inom sina forskningsportföljer. En av dessa framgångar var fas II-data för BAN2401, en ny verkningsmekanism för behandling av tidig Alzheimer. Verkningsmekanismen har sitt ursprung i svenska BioArctic och utvecklades av Biogen i partnerskap med japanska Eisai.

Starka delårsrapporter skapade också intresse för de större bioteknikbolagen, medan vi i slutet av månaden såg vinsthemtagningar för de små och medelstora bioteknikbolagen. Nasdaq bioteknikindex (NBI, med tyngdpunkt på lite större bolag) steg med cirka 6 procent under månaden. Läkemedelssektorn var den delsektor som utvecklades bäst under månaden, med en uppgång på cirka 8 procent. Uppgången drevs av delårsrapporter som överträffade marknadens förväntningar, i kombination med en generell

Forts. på nästa sida →

trend att roterat till lågvolatila storbolagsaktier inför det amerikanska mellanårsvalet i höst.

Fondens bästa bidragsgivare under månaden var Roche, Eli Lilly och Viewray. Sämsta bidragsgivare var Abiomed, Sage Therapeutics och Arena Pharmaceuticals.

Det schweiziska läkemedelsbolaget Roche är ett av fondens fem största innehav. Värderingen och aktiekursutvecklingen har hittills i år hållits tillbaka av den osäkerhet som marknaden uppfattar kring risken för sämre tillväxt och försämrade marginaler med anledning av ökad konkurrens från så kallade biosimilarer. Bolagets delårsrapport slog dock marknads förväntningar, och tillsammans med förbättrade utsikter för helåret och ett allmänt större intresse för den globala läkemedelssektorn bidrog detta till en stark aktiekursutveckling under månaden.

Hos det amerikanska läkemedelsbolaget Eli Lilly såg vi ett liknande mönster som hos Roche. Marknaden har haft en försiktig inställning till Eli Lillys aktie, eftersom man ser större konkurrens och sämre marginalutsikter för bolagets produkter för behandling av diabetes. Men en stark delårsrapport och det ökade intresset för sektorn bidrog till en positiv utveckling för aktiekursen under månaden.

Viewray är ett amerikanskt bolag inom medicintekniksektorn. Bolaget säljer en linjäraccelerator, det vill säga utrustning för strålningbehandling av cancertumörer, som har kombinerats med en magnetkamera för att kunna avbilda mjukdelar i realtid när behandlingen pågår. På så sätt kan man ytterligare fokusera behandlingen till tumören och skona intilliggande organ. Under juli månad meddelade styrelsen för Viewray att de tillsätter en ny bolagsledning. Dessutom uppmärksammades bolagets teknik i vetenskapliga tidskrifter. Dessa positiva nyheter och en ny köprekommendation resulterade i en stark aktiekursutveckling under månaden.

Abiomed är ett amerikanskt medicintekniskt bolag. Bolagets produkt Impella, en minimal-invasiv hjärtpump, är världsledande på att förbättra blodcirkulationen när patientens hjärtfunktion av olika anledningar är nedsatt. Tekniken bakom Impella är unik och användningsområdet omfattande, vilket innebär en fortsatt stor outnyttjad tillväxtpotential för produkten. Trots en stark delårsrapport blev marknaden besviken när bolaget inte höjde utsikterna för resten av året, vilket resulterade i en negativ aktiekursutveckling. Detta hände också för några år sedan, men aktien hämtade sig och värdet har flerfaldigats sedan dess.

Den vinsthemtagning vi såg inom segmentet små

och medelstora bioteknikbolag drabbade främst de icke vinstgenererande bolagen. Bland de sämsta bidragsgivarna för fonden inom detta segment finns Sage Therapeutics och Arena Pharmaceuticals. Sage Therapeutics är ett amerikanskt forskningsbolag. De har utvecklat ett flertal läkemedelskandidater som interagerar med ett alternativt målprotein, GABA, för att behandla sjukdomar i eller kopplade till det centrala nervsystemet. Bolaget har i kliniska studier visat att denna interaktion har effekt både vid förlösningsdepression och vid egentlig depression. Bolagets läkemedelskandidat för behandling av egentlig depression beviljades genombrottsstatus av det amerikanska läkemedelsverket tidigare i år. Även Arena Pharmaceuticals är ett amerikanskt forskningsbolag och har ett antal kliniska program under utveckling. Ett av dessa är Ralinepag inom pulmonell arteriell hypertension (PAH), en sällsynt sjukdom som trots forskningens mycket stora framsteg saknar adekvata behandlingsalternativ. Bolaget förväntas påbörja fas III-studier under andra halvåret 2018. Såväl Sage som Arena utvecklas bra, men marknaden vill nu se ytterligare framsteg.

PROGNOS

Vi går nu in i en slags vänteperiod som avslutas med det amerikanska mellanårsvalet. Detta är marknaden väl medveten om och oroar sig för, och en rekyl under semester månaden augusti är inte osannolik. Samtidigt var rapportperioden mycket stark, så vi tror att fallhöjden inte är särskilt stor om inte något oväntat inträffar.

Diskussionen om läkemedelspriser kommer periodvis att blossa upp, trots att flera bolag nu avstår ytterligare prishöjningar för innevarande år på direkt begäran av president Trump. Något nytt i frågan är inte att vänta förrän efter valet. Då ska Trump-administrationen lägga fram ett mer genomarbetat förslag på hur nuvarande system ska reformeras, bland annat genom att reglera den mycket omfattande rabatteringen så att rabatterna kommer patienterna till godo direkt vid köptillfället när recepten hämtas ut. Lika intressant på sikt, anser vi, är den radikaliserings som sker nu inom det demokratiska partiets vänsterfalang; att gå till val på "Medicare for All", alltså en allmän sjukvårdsförsäkring. Det är ett förslag som har en lång historia och som visserligen vinner terräng men knappast val ännu. Marknaden tar fortfarande denna stundom ganska heta diskussion med ro och fokuserar på sektorns tillväxtpotentialer och attraktiva värdering.

Fondinformation

KIID OCH PROSPEKT (WEBBPLATS)

<http://fundinfo.sebfundservices.lu/RhenmanPartnersFund/>

FONDKLASSER

Euro (EUR) / Svenska Kronor (SEK) / US Dollar (USD)

FONDKAPACITET

EUR 1bn (hard close)

MÅLAVKASTNING

Genomsnittlig nettoavkastning över tid +12%

FONDSTRUKTUR

AIF / FCP (Fonds Commun de Placement) under Part II of the Luxembourg Law on Investment Funds

PORTFÖLJFÖRVALTARE

Rhenman & Partners Asset Management AB

FÖRVALTARTEAM

Henrik Rhenman & Susanna Urdmark

AIFM / MANAGEMENT COMPANY

SEB Fund Services S.A.

PRIME BROKER

Skandinaviska Enskilda Banken AB (publ)

DEPOSITARY OCH

PAYING AGENT

Skandinaviska Enskilda Banken S.A.

REVISOR

PricewaterhouseCoopers (PwC)

KÖP/FÖRSÄLJNING

Månadsvis

MINSTA FÖLJDINVESTERING

Inget minimum

VARSELPERIOD VID

KÖP/FÖRSÄLJNING

3 arbetsdagar

HURDLE RATE

Euribor 90D (high-water mark)

+21%
genomsnittlig årlig avkastning
(netto) sedan fondstart

FONDUTVECKLING - IC1 (EUR)

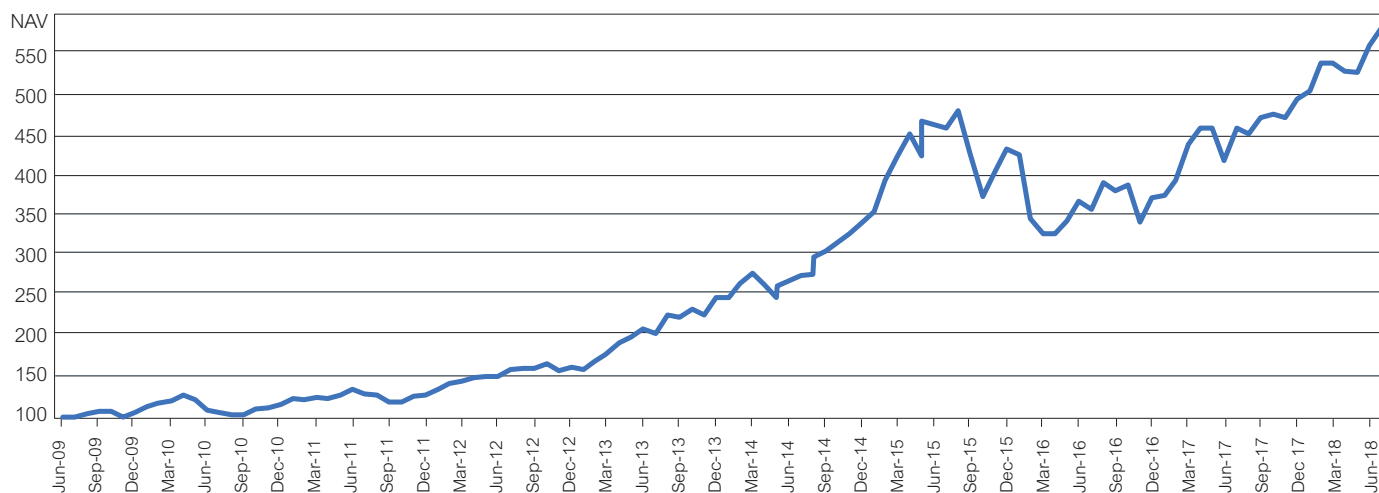

JULI 2018

FONDKLASS	NAV ¹	MÅNADSAVKASTNING ¹	YTD 2018 ¹	SEDAN FONDSTART ¹
IC1 (EUR)	578,66	4,32%	15,48%	478,66%
IC3 (EUR)	676,32	4,86%	17,54%	576,32%
IC2 (SEK)	427,79	3,06%	20,05%	327,79%
ID1 (SEK)	327,46	3,03%	13,14%	227,46%
IC1 (USD)	151,45	4,48%	13,07%	51,45%
IC2 (USD)	204,27	4,52%	13,41%	104,27%
RC1 (EUR)	506,41	4,28%	15,22%	406,41%
RC1 (SEK)	520,45	2,99%	19,40%	420,45%
RC2 (SEK)	542,35	3,02%	19,78%	442,35%
3 mån Euribor (EUR)	103,16	0,00%	-0,11%	3,16%

Fotnot: 1) Startdatuminformation för varje fondklass återfinns på sid 5-8.

PORTFÖLJKONSTRUKTION²

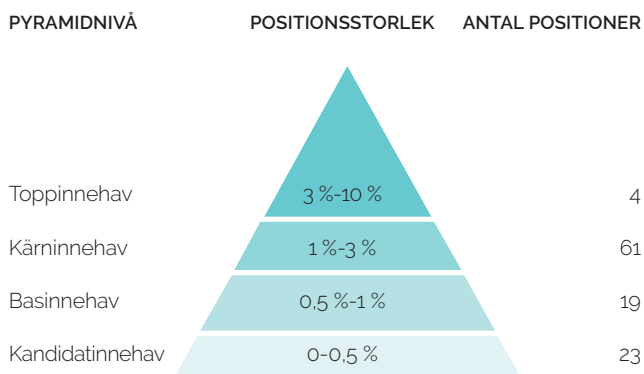

VALUTAEXPONERING³

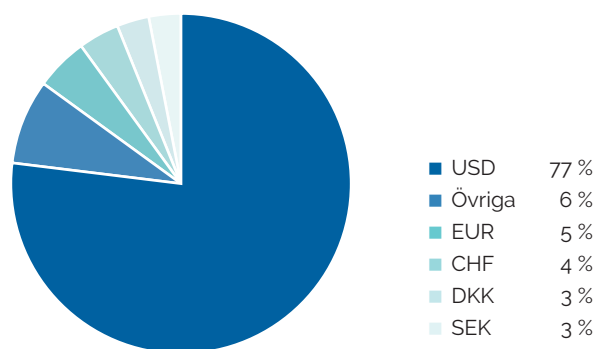

RISK (IC1 EUR)

Value at risk ⁵	2,05 %
Standardavvikelse ⁶	19,75 %
Sharpe kvot ⁶	1,06

EXPONERING⁴

Lång	154 %
Kort	-20 %
Brutto	174 %
Netto	134 %

FÖRVALTAT KAPITAL⁷

Fond:	
EUR 666m	
USD 780m	
Totalt: EUR 676m	

STÖRSTA AKTIEINNEHAV

1 Roche Holding Ltd Pref
2 Nektar Therapeutics
3 Abiomed Inc
4 CVS Health Corp
5 Express Scripts Hg Co

FONDKLASSINFORMATION – ENDAST JURIDISKA PERSONER⁸

MINSTA INSÄTTNING		FÖRVALT- NINGSG. AVG.	PRESTATIONS- BASERAD AVG.	ISIN	BLOOMBERG	REUTERS	TELEKURS
IC1 (EUR)	250 000	1,50 %	20 %	LU0417598108	RHLEIC1 LX	65147588	10034579
IC3 (EUR)	5 000 000	1,50 %	10 %	LU0434614789	RHHIC3 LX	68014068	10283697
IC2 (SEK)	50 000 000	1,00 %	20 %	LU0417598793	RHHIC2S LX	68204997	20323930
ID1 (SEK)	100 000	1,50 %	20 %	LU0417599098	RHHCID1 LX	68153820	18491109
IC1 (USD)	300 000	1,50 %	20 %	LU0417598280	RHUIA1 LX	68305812	26812813
IC2 (USD)	6 000 000	1,00 %	20 %	LU0417598520	RHUIA2 LX	68265724	24456000

FONDKLASSINFORMATION – PRIVATPERSONER ELLER JURIDISKA PERSONER⁸

MINSTA INSÄTTNING		FÖRVALT- NINGSG. AVG.	PRESTATIONS- BASERAD AVG.	ISIN	BLOOMBERG	REUTERS	TELEKURS
RC1 (EUR)	2 500	2,00 %	20 %	LU0417597555	RHLERC1 LX	65147589	10034567
RC1 (SEK)	500	2,00 %	20 %	LU0417597712	RHLSRC1 LX	68014067	10239523
RC2 (SEK)	2 500 000	1,50 %	20 %	LU0417598017	RHLSRC2 LX	68015239	10239528

Fotnot: 2) Antal långa aktiepositioner (exkl. ETF:er). 3) I procent av totalvärdet för långa och korta positioner (exkl. cash positioner). 4) Exponeringen är justerad för nettofondflöde vid månadsskiftet. 5) För innehav vid månadens slut (95% konf. int. 250 dgr historik). 6) Standardavvikelse och sharpe kvot annualiserade. 7) Förvaltad kapital är justerat för nettofondflöde vid månadsskiftet. 8) Utöver ovanstående avgifter tillkommer administrativa avgifter. För mer info se KIID samt prospekt (part B, A14-18).

HISTORISK VÄRDEUTVECKLING OCH NAV

IC1 (EUR) NAV													
ÅR	JAN	FEB	MAR	APR	MAJ	JUN	JUL	AUG	SEP	OKT	NOV	DEC	
2009						100,75	105,19	107,47	107,83	100,99	105,70	113,28	
2010	117,91	119,94	127,53	122,31	108,73	106,40	102,84	102,63	109,95	112,16	116,17	122,73	
2011	121,53	124,28	123,35	127,79	134,24	129,26	128,19	119,36	118,28	125,67	127,48	134,59	
2012	142,42	143,99	149,51	150,29	150,07	159,07	160,74	160,74	165,47	156,93	161,34	158,92	
2013	168,92	178,11	191,91	198,41	209,10	202,53	225,87	223,66	233,45	225,66	246,67	246,79	
2014	263,91	277,13	262,34	247,80	260,99	274,87	276,25	296,82	304,03	326,16	338,66	352,48	
2015	391,34	419,34	448,65	421,01	463,44	456,29	476,60	424,39	370,76	401,72	430,21	423,32	
2016	345,01	326,39	325,66	342,05	366,15	355,48	389,06	378,89	385,50	340,52	369,37	372,46	
2017	391,88	436,08	454,95	456,28	415,30	455,96	449,05	468,44	473,40	468,37	491,88	501,07	
2018	535,61	535,64	525,88	523,61	556,39	554,68	578,66						

IC1 (EUR) AVKASTNING %, NETTO EFTER AVGIFTER													
ÅR	JAN	FEB	MAR	APR	MAJ	JUN	JUL	AUG	SEP	OKT	NOV	DEC	TOTAL
2009						0,75	4,41	2,17	0,33	-6,34	4,66	7,17	13,28
2010	4,09	1,72	6,33	-4,09	-11,10	-2,14	-3,35	-0,20	7,13	2,01	3,58	5,65	8,34
2011	-0,98	2,26	-0,75	3,60	5,05	-3,71	-0,83	-6,89	-0,90	6,25	1,44	5,58	9,66
2012	5,82	1,10	3,83	0,52	-0,15	6,00	1,05	0,00	2,94	-5,16	2,81	-1,50	18,08
2013	6,29	5,44	7,75	3,39	5,39	-3,14	11,52	-0,98	4,38	-3,34	9,31	0,05	55,29
2014	6,94	5,01	-5,34	-5,54	5,32	5,32	0,50	7,45	2,43	7,28	3,83	4,08	42,83
2015	11,02	7,15	6,99	-6,16	10,08	-1,54	4,45	-10,95	-12,64	8,35	7,09	-1,60	20,10
2016	-18,50	-5,40	-0,22	5,03	7,05	-2,91	9,45	-2,61	1,74	-11,67	8,47	0,84	-12,01
2017	5,21	11,28	4,33	0,29	-8,98	9,79	-1,52	4,32	1,06	-1,06	5,02	1,87	34,53
2018	6,89	0,01	-1,82	-0,43	6,26	-0,31	4,32						15,48

IC2 (SEK) NAV													
ÅR	JAN	FEB	MAR	APR	MAJ	JUN	JUL	AUG	SEP	OKT	NOV	DEC	
2013	105,95	109,53	117,11	123,34	131,02	128,83	142,56	142,09	147,55	144,39	159,03	158,77	
2014	169,27	178,14	170,53	162,83	172,56	182,30	184,56	197,44	201,10	218,77	227,47	240,91	
2015	264,32	283,76	300,86	285,57	313,96	305,90	326,08	292,97	252,07	273,89	288,10	281,94	
2016	232,96	221,76	219,09	228,93	248,02	243,80	270,79	263,91	270,85	245,87	263,97	260,88	
2017	270,49	305,07	315,32	318,79	294,29	318,16	310,91	322,70	331,45	331,49	352,83	356,33	
2018	379,63	389,78	388,65	395,52	411,90	415,07	427,79						

IC2 (SEK) AVKASTNING %, NETTO EFTER AVGIFTER													
ÅR	JAN	FEB	MAR	APR	MAJ	JUN	JUL	AUG	SEP	OKT	NOV	DEC	TOTAL
2013	5,95	3,38	6,92	5,32	6,23	-1,67	10,66	-0,33	3,84	-2,14	10,14	-0,16	58,77
2014	6,61	5,24	-4,27	-4,52	5,98	5,64	1,24	6,98	1,85	8,79	3,98	5,91	51,74
2015	9,72	7,35	6,03	-5,08	9,94	-2,57	6,60	-10,15	-13,96	8,66	5,19	-2,14	17,03
2016	-17,37	-4,81	-1,20	4,49	8,34	-1,70	11,07	-2,54	2,63	-9,22	7,36	-1,17	-7,47
2017	3,68	12,78	3,36	1,10	-7,69	8,11	-2,28	3,79	2,71	0,01	6,44	0,99	36,59
2018	6,54	2,67	-0,29	1,77	4,14	0,77	3,06						20,05

IC1 (USD) NAV													
ÅR	JAN	FEB	MAR	APR	MAJ	JUN	JUL	AUG	SEP	OKT	NOV	DEC	
2015		106,43	109,37	107,12	114,84	114,48	118,78	107,70	93,74	100,50	102,88	104,09	
2016	84,51	80,27	84,02	88,68	92,24	89,25	98,50	95,48	98,04	84,48	88,63	88,85	
2017	95,78	104,78	110,08	112,50	105,65	116,97	118,72	124,26	125,01	121,84	130,74	133,94	
2018	147,42	145,05	143,28	140,20	145,38	144,95	151,45						

IC1 (USD) AVKASTNING %, NETTO EFTER AVGIFTER													
ÅR	JAN	FEB	MAR	APR	MAJ	JUN	JUL	AUG	SEP	OKT	NOV	DEC	TOTAL
2015		6,43	2,76	-2,06	7,21	-0,31	3,76	-9,33	-12,96	7,21	2,37	1,18	4,09
2016	-18,81	-5,02	4,67	5,55	4,01	-3,24	10,36	-3,07	2,68	-13,83	4,91	0,25	-14,64
2017	7,80	9,40	5,06	2,20	-6,09	10,71	1,50	4,67	0,60	-2,54	7,30	2,45	50,75
2018	10,06	-1,61	-1,22	-2,15	3,69	-0,30	4,48						13,07

HISTORISK VÄRDEUTVECKLING OCH NAV

IC2 (USD) NAV													
ÅR	JAN	FEB	MAR	APR	MAJ	JUN	JUL	AUG	SEP	OKT	NOV	DEC	
2014					102,92	108,60	106,82	113,71	112,69	120,10	124,21	126,40	
2015	132,75	141,32	145,96	143,02	153,38	152,95	158,76	143,26	124,74	133,79	137,03	138,70	
2016	112,66	107,07	112,12	118,40	123,21	119,27	131,69	127,71	131,20	113,12	118,73	119,08	
2017	128,42	140,54	147,72	151,02	141,89	156,98	159,38	166,89	167,94	163,77	175,76	180,12	
2018	198,33	195,19	192,99	188,92	195,95	195,44	204,27						

IC2 (USD) AVKASTNING %, NETTO EFTER AVGIFTER													
ÅR	JAN	FEB	MAR	APR	MAJ	JUN	JUL	AUG	SEP	OKT	NOV	DEC	TOTAL
2014					2,92	5,52	-1,64	6,45	-0,90	6,58	3,42	1,76	26,40
2015	5,02	6,46	3,28	-2,01	7,24	-0,28	3,80	-9,76	-12,93	7,26	2,42	1,22	9,73
2016	-18,77	-4,96	4,72	5,60	4,06	-3,20	10,41	-3,02	2,73	-13,78	4,96	0,29	-14,15
2017	7,84	9,44	5,11	2,23	-6,05	10,63	1,53	4,71	0,63	-2,48	7,32	2,48	51,26
2018	10,11	-1,58	-1,13	-2,11	3,72	-0,26	4,52						13,41

IC3 (EUR) NAV													
ÅR	JAN	FEB	MAR	APR	MAJ	JUN	JUL	AUG	SEP	OKT	NOV	DEC	
2009								102,15	103,33	96,78	101,30	109,19	
2010	114,20	116,43	124,73	119,62	106,33	104,06	100,57	100,37	107,52	109,68	113,59	120,00	
2011	118,82	121,50	120,59	124,92	131,89	126,43	125,36	116,73	115,66	122,76	124,53	132,03	
2012	140,67	142,42	148,58	149,43	149,16	159,24	161,09	161,06	166,38	157,79	162,21	159,79	
2013	170,25	180,70	196,39	203,85	216,23	208,50	235,66	233,03	244,50	236,34	260,09	260,40	
2014	280,76	296,58	279,47	263,97	278,02	294,48	296,09	321,00	329,83	356,89	372,31	389,50	
2015	437,99	471,80	508,68	477,10	527,32	518,14	544,00	481,68	420,82	455,95	488,29	480,47	
2016	391,59	370,46	369,62	388,23	415,58	403,47	441,58	430,05	437,55	386,50	419,24	422,75	
2017	444,79	494,96	516,44	518,14	471,42	517,72	509,84	533,67	539,99	534,17	563,68	575,38	
2018	620,04	620,31	607,45	604,83	647,20	644,96	676,32						

IC3 (EUR) AVKASTNING %, NETTO EFTER AVGIFTER													
ÅR	JAN	FEB	MAR	APR	MAJ	JUN	JUL	AUG	SEP	OKT	NOV	DEC	TOTAL
2009								2,15	1,16	-6,34	4,67	7,79	9,19
2010	4,59	1,95	7,13	-4,10	-11,11	-2,13	-3,35	-0,20	7,12	2,01	3,56	5,64	9,90
2011	-0,98	2,26	-0,75	3,59	5,58	-4,14	-0,85	-6,88	-0,92	6,14	1,44	6,02	10,03
2012	6,54	1,24	4,33	0,57	-0,18	6,76	1,16	-0,02	3,30	-5,16	2,80	-1,49	21,03
2013	6,55	6,14	8,68	3,80	6,07	-3,57	13,03	-1,12	4,92	-3,34	10,05	0,12	62,96
2014	7,82	5,63	-5,77	-5,55	5,32	5,92	0,55	8,41	2,75	8,20	4,32	4,62	49,58
2015	12,45	7,72	7,82	-6,21	10,53	-1,74	4,99	-11,46	-12,63	8,35	7,09	-1,60	23,36
2016	-18,50	-5,40	-0,23	5,03	7,04	-2,91	9,45	-2,61	1,74	-11,67	8,47	0,84	-12,01
2017	5,21	11,28	4,34	0,33	-9,02	9,82	-1,52	4,67	1,18	-1,08	5,52	2,08	36,10
2018	7,76	0,04	-2,07	-0,43	7,01	-0,35	4,86						17,54

ID1 (SEK) NAV													
ÅR	JAN	FEB	MAR	APR	MAJ	JUN	JUL	AUG	SEP	OKT	NOV	DEC	
2012					100,64	104,51	101,00	100,77	105,42	101,93	105,47	103,07	
2013	109,66	109,21	116,69	122,83	130,33	127,88	141,46	140,87	146,24	143,04	157,52	157,19	
2014	167,54	168,39	161,54	154,18	163,36	172,51	174,59	186,71	190,10	206,73	214,90	227,49	
2015	249,52	256,41	271,30	257,41	282,93	275,68	293,76	263,61	226,72	246,24	258,91	253,27	
2016	209,19	186,39	184,08	192,27	208,21	204,58	227,14	221,28	227,01	205,99	221,08	218,41	
2017	226,36	247,58	257,17	259,92	239,81	259,22	253,21	262,73	269,78	269,72	287,00	289,42	
2018	308,23	298,96	297,90	303,06	315,52	317,84	327,46						

HISTORISK VÄRDEUTVECKLING OCH NAV

ID1 (SEK) AVKASTNING %, NETTO EFTER AVGIFTER													
ÅR	JAN	FEB	MAR	APR	MAJ	JUN	JUL	AUG	SEP	OKT	NOV	DEC	TOTAL
2012					0,64	3,85	-3,36	-0,23	4,61	-3,31	3,47	-2,28	3,07
2013	6,39	-0,41	6,85	5,26	6,11	-1,88	10,62	-0,42	3,81	-2,19	10,12	-0,21	52,51
2014	6,58	0,51	-4,07	-4,56	5,95	5,60	1,21	6,94	1,82	8,75	3,95	5,86	44,72
2015	9,68	2,76	5,81	-5,12	9,91	-2,56	6,56	-10,26	-13,99	8,61	5,15	-2,18	11,33
2016	-17,40	-10,90	-1,24	4,45	8,29	-1,74	11,03	-2,58	2,59	-9,26	7,33	-1,21	-13,76
2017	3,64	9,37	3,87	1,07	-7,74	8,09	-2,32	3,76	2,68	-0,02	6,41	0,84	32,51
2018	6,50	-3,01	-0,35	1,73	4,11	0,74	3,03						13,14

RC1 (EUR) NAV													
ÅR	JAN	FEB	MAR	APR	MAJ	JUN	JUL	AUG	SEP	OKT	NOV	DEC	
2010									104,35	104,75	110,36	115,32	
2011	114,18	116,50	115,79	119,40	125,10	120,47	119,15	110,91	109,86	116,68	118,31	124,92	
2012	132,14	133,59	138,66	139,34	139,09	147,39	148,89	148,83	153,16	145,20	149,21	146,92	
2013	156,14	164,59	177,28	183,22	192,89	185,65	206,96	204,86	212,69	205,49	224,58	224,79	
2014	240,30	251,66	236,42	223,21	235,00	247,45	248,60	266,95	273,34	293,13	304,24	315,14	
2015	349,47	373,47	398,19	373,48	411,03	404,45	422,31	375,75	328,13	355,37	380,41	374,15	
2016	304,81	288,23	287,45	301,80	322,91	313,37	342,82	333,71	339,38	299,66	324,90	327,48	
2017	344,40	383,08	399,53	400,83	364,36	400,14	393,87	411,29	415,46	410,84	431,35	439,53	
2018	469,64	469,79	461,25	459,04	487,65	485,62	506,41						

RC1 (EUR) AVKASTNING %, NETTO EFTER AVGIFTER													
ÅR	JAN	FEB	MAR	APR	MAJ	JUN	JUL	AUG	SEP	OKT	NOV	DEC	TOTAL
2010									4,35	0,38	5,36	4,49	15,32
2011	-0,99	2,03	-0,61	3,12	4,77	-3,70	-1,10	-6,92	-0,95	6,21	1,40	5,59	8,32
2012	5,78	1,10	3,80	0,49	-0,18	5,97	1,02	-0,04	2,91	-5,20	2,76	-1,53	17,61
2013	6,28	5,41	7,71	3,35	5,28	-3,75	11,48	-1,01	3,82	-3,39	9,29	0,09	53,00
2014	6,90	4,73	-6,06	-5,59	5,28	5,30	0,46	7,38	2,39	7,24	3,80	3,58	40,19
2015	10,89	6,87	6,62	-6,21	10,05	-1,60	4,42	-11,03	-12,67	8,30	7,05	-1,65	18,73
2016	-18,53	-5,44	-0,27	4,99	6,99	-2,95	9,40	-2,66	1,70	-11,70	8,42	0,79	-12,47
2017	5,17	11,23	4,29	0,33	-9,10	9,82	-1,57	4,42	1,01	-1,11	4,99	1,90	34,22
2018	6,85	0,03	-1,82	-0,48	6,23	-0,42	4,28						15,22

RC1 (SEK) NAV													
ÅR	JAN	FEB	MAR	APR	MAJ	JUN	JUL	AUG	SEP	OKT	NOV	DEC	
2009						99,74	99,92	101,00	101,51	96,72	101,85	106,75	
2010	110,70	108,05	115,09	109,18	96,69	93,87	89,69	88,93	93,37	96,59	98,29	102,16	
2011	98,91	100,22	101,80	105,28	111,04	109,04	107,03	100,09	100,29	104,24	106,42	111,05	
2012	118,78	118,87	123,79	125,05	125,79	130,61	126,17	125,85	131,65	127,25	131,60	128,55	
2013	136,76	141,24	150,89	158,78	168,47	165,25	182,72	181,89	188,61	184,41	203,02	202,38	
2014	215,63	226,61	216,26	206,33	218,55	230,73	233,43	249,55	253,98	276,09	286,74	302,97	
2015	332,20	356,11	376,45	357,02	392,32	381,98	406,89	365,09	313,86	340,74	358,11	350,16	
2016	289,10	274,97	271,43	283,40	306,76	301,29	334,38	325,60	333,90	302,85	324,90	320,85	
2017	332,37	374,59	388,12	392,14	361,60	390,79	381,55	395,80	406,28	406,01	431,88	435,88	
2018	464,01	476,10	474,20	482,24	501,86	505,35	520,45						

RC1 (SEK) AVKASTNING %, NETTO EFTER AVGIFTER													
ÅR	JAN	FEB	MAR	APR	MAJ	JUN	JUL	AUG	SEP	OKT	NOV	DEC	TOTAL
2009						-0,26	0,18	1,08	0,50	-4,72	5,30	4,81	6,75
2010	3,70	-2,39	6,52	-5,14	-11,44	-2,92	-4,45	-0,85	4,99	3,45	1,76	3,94	-4,30
2011	-3,18	1,32	1,58	3,42	5,47	-1,80	-1,84	-6,48	0,20	3,94	2,09	4,35	8,70
2012	6,96	0,08	4,14	1,02	0,59	3,83	-3,40	-0,25	4,61	-3,34	3,42	-2,32	15,76
2013	6,39	3,28	6,83	5,23	6,10	-1,91	10,57	-0,45	3,69	-2,23	10,09	-0,32	57,43
2014	6,55	5,09	-4,57	-4,59	5,92	5,57	1,17	6,91	1,78	8,71	3,86	5,66	49,70
2015	9,65	7,20	5,71	-5,16	9,89	-2,64	6,52	-10,27	-14,03	8,56	5,10	-2,22	15,58
2016	-17,44	-4,89	-1,29	4,41	8,24	-1,78	10,98	-2,63	2,55	-9,30	7,28	-1,25	-8,37
2017	3,59	12,70	3,61	1,04	-7,79	8,07	-2,36	3,73	2,65	-0,07	6,37	0,93	35,85
2018	6,45	2,61	-0,40	1,70	4,07	0,70	2,99						19,40

HISTORISK VÄRDEUTVECKLING OCH NAV

RC2 (SEK) NAV												
ÅR	JAN	FEB	MAR	APR	MAJ	JUN	JUL	AUG	SEP	OKT	NOV	DEC
2009						99,74	99,98	101,12	101,68	96,94	102,10	107,07
2010	111,07	108,57	115,69	109,78	97,28	94,47	90,31	89,58	94,10	97,38	99,14	103,08
2011	99,84	101,20	102,84	106,40	112,28	110,30	108,32	101,33	101,58	105,64	107,89	112,63
2012	120,30	120,44	125,51	126,83	127,66	132,58	128,13	127,86	133,77	129,36	133,84	130,80
2013	139,17	143,74	153,48	161,57	171,53	167,92	185,74	185,04	192,06	187,86	206,87	206,39
2014	219,98	231,28	221,05	210,98	223,54	236,05	238,90	255,47	260,24	283,00	293,97	310,92
2015	341,02	365,80	386,77	366,96	403,34	392,85	418,61	375,87	323,26	351,09	369,14	361,10
2016	298,25	283,80	280,26	292,73	317,00	311,48	345,83	336,89	345,62	313,62	336,59	332,52
2017	344,62	388,54	402,06	406,34	374,90	405,23	395,81	410,70	421,71	421,61	448,59	452,80
2018	482,21	495,26	493,58	502,12	522,72	526,43	542,35					

RC2 (SEK) AVKASTNING %, NETTO EFTER AVGIFTER													
ÅR	JAN	FEB	MAR	APR	MAJ	JUN	JUL	AUG	SEP	OKT	NOV	DEC	TOTAL
2009						-0,26	0,24	1,14	0,55	-4,66	5,32	4,87	7,07
2010	3,74	-2,25	6,56	-5,11	-11,39	-2,89	-4,40	-0,81	5,05	3,49	1,81	3,97	-3,73
2011	-3,14	1,36	1,62	3,46	5,53	-1,76	-1,80	-6,45	0,25	4,00	2,13	4,39	9,26
2012	6,81	0,12	4,21	1,05	0,65	3,85	-3,36	-0,21	4,62	-3,30	3,46	-2,27	16,13
2013	6,40	3,28	6,78	5,27	6,16	-2,10	10,61	-0,38	3,79	-2,19	10,12	-0,23	57,79
2014	6,58	5,14	-4,42	-4,56	5,95	5,60	1,21	6,94	1,87	8,75	3,88	5,77	50,65
2015	9,68	7,27	5,73	-5,12	9,91	-2,60	6,56	-10,21	-14,00	8,61	5,14	-2,18	16,14
2016	-17,41	-4,84	-1,25	4,45	8,29	-1,74	11,03	-2,59	2,59	-9,26	7,32	-1,21	-7,91
2017	3,64	12,74	3,48	1,06	-7,74	8,09	-2,32	3,76	2,68	-0,02	6,40	0,94	36,17
2018	6,50	2,71	-0,34	1,73	4,10	0,71	3,02						19,78

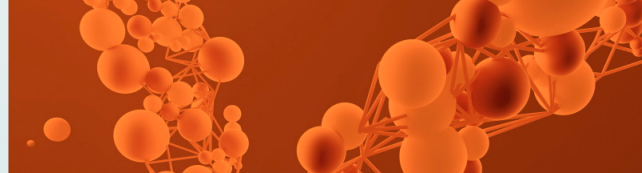

OM RHENMAN & PARTNERS

Rhenman & Partners Asset Management, som grundades 2008, är en Stockholmsbaserad kapitalförvaltare med fokus på två nischfonder som administreras av SEB Fund Services S.A.: Rhenman Healthcare Equity L/S, som startades i juni 2009, och Rhenman Global Opportunities L/S, som startades i augusti 2016. Det totalt förvaltade kapitalet uppgår till cirka EUR 600m. Förvaltningsteamet för de båda fonderna får stöd i sina respektive investeringsprocesser av namnkunniga rådgivare bestående av bl.a. professorer och sakkunniga med mångårig marknadserfarenhet och stora expertnätverk över hela världen.

Legal Disclaimer

Rhenman Healthcare Equity L/S. "The Fund" is not an investment fund as defined in the European Union directives relating to undertakings for collective investment in transferable securities (UCITS). Legal information regarding Fund is contained in the Prospectus and the KIID, available at Rhenman & Partners Asset Management AB (Rhenman & Partners) webpage: <http://rhepa.com/the-fund/prospectus/>.

This material has been prepared by Rhenman & Partners for professional and non-professional investors. Rhenman & Partners when preparing this information has not taken into account any one customer's particular investment objectives, financial resources or other relevant circumstances and the opinions and recommendations herein are not intended to represent recommendations of particular investments to particular customers. This material is for informational purposes only and should not be construed as an offer or solicitation to sell or buy units the Fund. Investors is strongly recommended to get professional advice as to whether investment in the Fund is appropriate having regard to their particular investment needs, objectives and financial circumstances, before investing.

All securities' transactions involve risks, which include (among others) the risk of adverse or unanticipated market, financial or political developments and, in international transactions, currency risk. There can be no assurance that an investment in the Fund will achieve profits or avoid incurring substantial losses. There is a high degree of risk inherent in investments and they may not be suitable for all eligible investors. It is possible that an investor may lose some or all of its investment. The past is not necessarily a guide to the future performance of an investment. The value of investments may fall as well as rise and investors may not get back the amount invested. Changes in rates of foreign exchange may cause the value of investments to go up or down.

Before making an investment decision, an investor and/or its adviser should (i) consider the suitability of investments in the Fund with respect to its investment objectives and personal situation and (ii) consider factors such as its personal net worth, income, age, risk tolerance and liquidity needs. Short-term investors and investors who cannot bear the loss of some or all of their investment or the risks associated with the limited liquidity of an investment should not invest.

Due care and attention has been used in the preparation of this information. However, actual results may vary from their forecasts, and any variation may be materially positive or negative. Forecasts, by their very nature, are subject to uncertainty and contingencies, many of which are outside the control of Rhenman & Partners. Rhenman & Partners cannot guarantee that the information contained herein is without fault or entirely accurate. There may be

delays, omissions or inaccuracies in the information. Any dated information is published as of its date only and no obligation or responsibility is undertaken to update or amend any such information.

The information in this material is based on sources that Rhenman & Partners believes to be reliable. Rhenman & Partners can however not guarantee that all information is correct. Furthermore, information and opinions may change without notice. Rhenman & Partners is under no obligation to make amendments or changes to this publication if errors are found or opinions or information change. Rhenman & Partners accepts no responsibility for the accuracy of its sources.

Rhenman & Partners is the owner of all works of authorship including, but not limited to, all design text, images and trademarks in this material unless otherwise explicitly stated. The use of Rhenman & Partners' material, works or trademarks is forbidden without written consent except where otherwise expressly stated. Furthermore, it is prohibited to publish material made or gathered by Rhenman & Partners without written consent.

By accessing and using the <http://rhepa.com/> website and any pages thereof, you acknowledge that you have reviewed the following important legal information and understand and agree to the terms and conditions set therein. If you do not agree to the terms and conditions in this disclaimer, do not access or use <http://rhepa.com/> website in any way.

Products and services described herein are not available to all persons in all geographical locations. Rhenman & Partner will not provide any such products or services to any person if the provision of such services could be in violation of law or regulation in such person's home country jurisdiction or any other related jurisdiction. The units of the Fund may not be offered or sold to or within the United States or in any other country where such offer or sale would conflict with applicable laws or regulations.

In no event, including (but not limited to) negligence, will Rhenman & Partner be liable to you or anyone else for any consequential, incidental, special or indirect damages (including but not limited to lost profits, trading losses and damages).

The sole legally binding basis for the purchase of shares of the Fund described in this information is the latest valid sales prospectus with its terms of contract. Subscriptions cannot be received on the basis of financial reports.

An investment in the Fund does not represent deposits or other liabilities of any member of the Rhenman & Partners Group. Neither Rhenman & Partners nor any member of the Rhenman & Partners Group and its affiliates guarantees in any way the performance of the Fund, repayment of capital from the Fund, any particular return from or any increase in the value of the Fund.

Prenumerera på vårt nyhetsbrev på RHEPA.SE

KONTAKTINFORMATION:

Rhenman & Partners
Asset Management AB
Strandvägen 5A
114 51 Stockholm, Sweden
Tel + 46 8 459 88 80
info@rhepa.com

SVENSKA INVESTERARE:

Anders Grelsson
Svenska kundrelationer
Mob + 46 70 374 43 20
anders@rhepa.com

INTERNATIONELLA INVESTERARE:

Carl Grevelius
Marknadschef/
Utländska kundrelationer
Tel + 46 8 459 88 83
carl@rhepa.com